

**Nombre del Área de Interés:**

**VIM 2-1**

Departamento	Municipio	Área del Bloque en el municipio (ha)	Porcentaje del Bloque en el municipio (%)	Autoridad(es) Ambiental(es) Regional(es)
BOLÍVAR	TALAIUA NUEVO	3,018.9600	5.78%	CSB
MAGDALENA	PLATO	6,106.2515	11.69%	CORPAMAG
MAGDALENA	SANTA ANA	24,512.5542	46.92%	CORPAMAG
MAGDALENA	SANTA BÁRBARA DE PINTO	18,606.0556	35.61%	CORPAMAG

La información espacial que se muestra en la figura corresponde a la identificación de condiciones sociales, culturales, económicas y biofísicas, algunas de las cuales son determinantes ambientales del ordenamiento territorial y pueden generar restricciones al desarrollo de las actividades de exploración y producción de hidrocarburos. Este análisis hace parte del procedimiento que la ANH ha establecido para la coordinación y concurrencia con las entidades territoriales y demás autoridades y entidades con presencia en el territorio, con el fin de posibilitar la definición y determinación de nuevas áreas de interés de hidrocarburos.

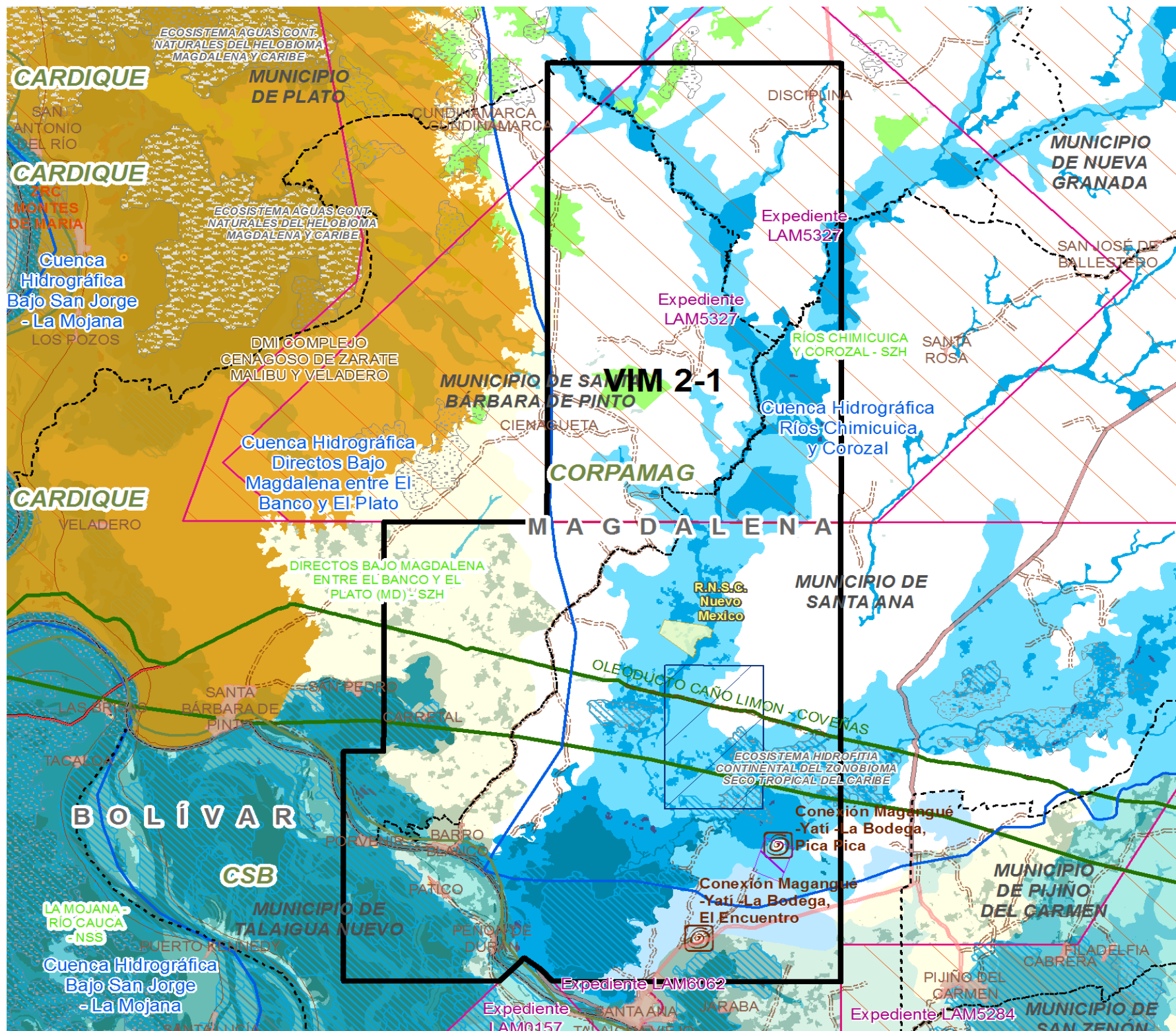

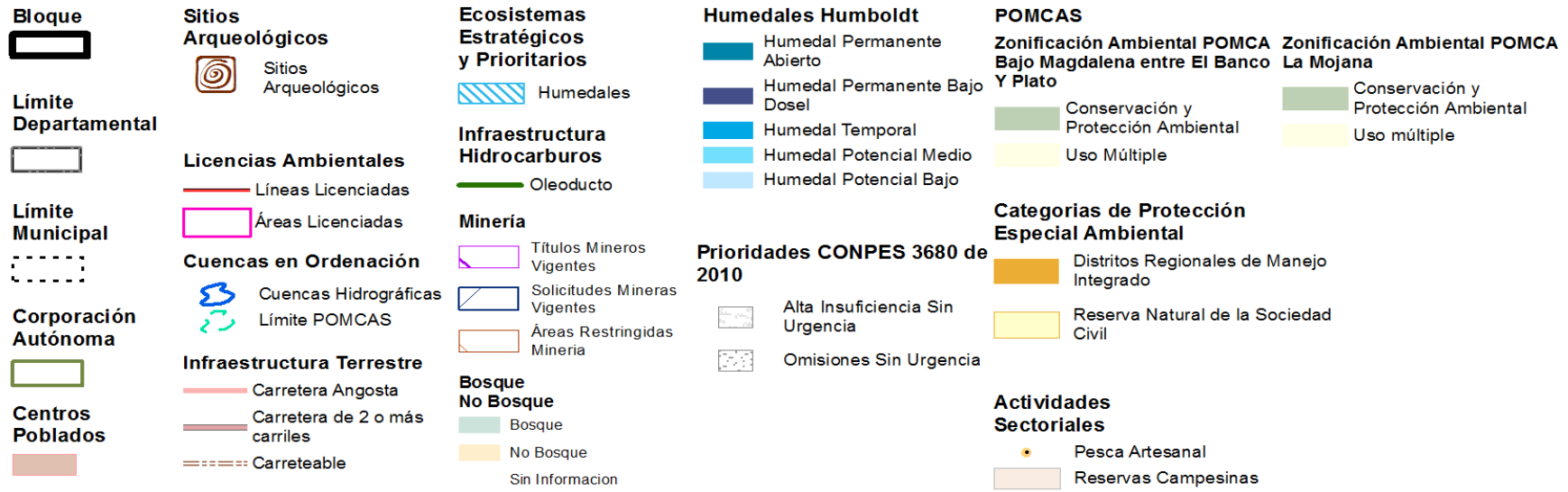

Clasificación			Traslape con el Área de Interés (SI/NO)
1. Categorías de protección especial ambiental	a) Áreas protegidas del SINAP (Decreto 1076 de 2015)	Parques Nacionales Naturales (Públicas)	NO
		Reservas Forestales Protectoras (Públicas)	NO
		Parques Naturales Regionales (Públicas)	NO
		Distritos de Manejo Integrado (Públicas)	NO
		Distritos de Conservación de Suelos (Públicas)	NO
		Áreas de Recreación (Públicas)	NO
		Reservas Naturales de la Sociedad Civil (Privadas)	SI
	b) Reservas Forestales de Ley 2da de 1959	NO	
	c) Área de Manejo Especial de La Macarena - AMEM	NO	
	d) Denominaciones internacionales	RAMSAR	NO
		AICAS	NO
		Reservas de Biosfera	NO
		Sitios de Patrimonio UNESCO	NO
e) Zonas de Protección y Desarrollo de los Recursos Naturales Renovables y del Medio Ambiente	De carácter Nacional (Resolución 1628 de 2015 Prorrogada por la Resolución 1433 del 13 de julio de 2017)	NO	
	De carácter Regional (Resolución 1814 del 12/08/2015) Prorrogada por la Resolución 2157 del 23 de octubre de 2017	NO	
2. Ecosistemas estratégicos y prioridades	a) Estratégicos	Humedales	SI
		Páramos	NO
		Pastos Marinos	NO
		Manglares	NO
		Corales	NO
	Bosques	SI	
b) Mapa de Prioridades CONPES 3680 de 2010	SI		
3. Cuencas en Ordenación	a) POMCAS aprobados o en actualización	SI	
	b) POMCAS en elaboración	NO	
	c) Cuenca declarada en ordenación	NO	
	d) Unidades Ambientales Costeras - UAC	NO	
4. Territorios étnicos	a) Resguardos indígenas	NO	
	b) Comunidades indígenas	NO	
	c) Parcialidades Indígenas	NO	
	d) Territorios colectivos de comunidades negras y/o Consejo Comunitario	NO	
	e) Solicitudes de legalización de resguardos indígenas	NO	
	f) Solicitudes de legalización de expectativas ancestrales	NO	
	g) Línea Negra	NO	
	h) Solicitudes de titulación a comunidades negras	NO	
	i) Sitios sagrados	NO	

5. Sitios Arqueológicos	a) Sitios Arqueológicos	SI	
	b) Áreas Arqueológicas Protegidas	NO	
6. Actividades Sectoriales	a) Economía Campesina	Zonas de Reserva Campesina (ZRC) Constituidas	NO
		Zonas de Reserva Campesina (ZRC) en proceso de	NO
	b) Caladeros de Pesca		NO
	c) Granjas acuícolas y puntos de desembarco de pesca		SI
7. Propiedad de la Tierra	a) Solicitudes de Restitución de Tierras	NO	
8. Infraestructura terrestre y marítima	a) Oleoductos, Poliductos, Gasoductos	SI	
	b) Cables Submarinos	NO	
	c) Boyas y ayudas para la navegación	NO	
9. Títulos Mineros / Solicitudes	a) Títulos Mineros Otorgados	SI	
	b) Solicitudes de Títulos Mineros	SI	
	c) Solicitudes de Legalización Ley 1382 de 2010	NO	
	d) Solicitudes de Legalización Ley 685 de 2001	NO	
10. Licencias Ambientales y ejercicios de regionalización	a) Licencias Ambientales para exploración y producción de hidrocarburos	SI	
	b) Licencias ambientales para proyectos diferentes al sector de hidrocarburos	SI	
	c) Áreas con ejercicio de regionalización adelantado por la ANLA	NO	
11. Indicadores Ambientales y Socioeconómicos de Interés	a) Sensibilidad al Recurso Hídrico		
	b) Población Total		
	c) Índice de Desempeño Municipal- IDM		
	d) Producto Interno Bruto - PIB		
	e) Índice de Necesidades Básicas Insatisfechas - NBI		
	f) Índice de Pobreza Multidimensional - IPM		
	g) Planes de Ordenamiento Territorial -POT		

## 1. CATEGORÍAS DE PROTECCIÓN ESPECIAL AMBIENTAL

### Reservas Naturales de la Sociedad Civil (Privadas)

Una Reserva Natural de la Sociedad Civil es la parte o todo del área de un inmueble que conserve una muestra de un ecosistema natural y sea manejado bajo los principios de sustentabilidad en el uso de los recursos naturales y que por la voluntad de su propietario se destina para su uso sostenible, preservación o restauración con vocación de largo plazo. Corresponde a la iniciativa del propietario del predio, de manera libre, voluntaria y autónoma, destinar la totalidad o parte de su inmueble como reserva natural de la sociedad civil.

En el Área de Interés se encuentra la RNSC "Nuevo Mexico" en extensión aproximada de 150 ha.

La Resolución No. 0208 del 29/12/2015, en su artículo tercero, adoptó la zonificación de esta Reserva Natural de la Sociedad Civil, de la siguiente forma:

- Zona de Conservación: 150 ha (100,00%)

Dentro del área declarada como Reserva Natural de la Sociedad Civil, la ejecución de actividades de exploración y producción de hidrocarburos dependerá del cumplimiento de la zonificación establecida y de la concertación con el titular del predio.

## 2. ECOSISTEMAS ESTRATÉGICOS Y PRIORIDADES

### a) Estratégicos

#### Humedales

Humedales: Un humedal es una zona de tierras, generalmente planas, cuya superficie se inunda de manera permanente o intermitentemente. Al cubrirse regularmente de agua, el suelo se satura, quedando desprovisto de oxígeno y dando lugar a un ecosistema híbrido entre los puramente acuáticos y los terrestres.

La Ley 1753 de 2015 definió que en estos ecosistemas se podrán restringir parcial o totalmente el desarrollo de actividades de exploración o explotación de hidrocarburos.

El área de interés presenta superposición con las siguientes unidades de humedales:

UNIDAD GEO	BIOMA	ECOSISTEMA	AREA SOBREPUESTA (Ha) Aprox.	PORCENTAJE RESPECTO A LA PROPUESTA Aprox.
Cuerpos de Agua	Helobomas del Magdalena y Caribe	Aguas cont. naturales del helobioma Magdalena y Caribe	2,389.7860	4.57%
Planicie Aluvial, < 7%, Imperfecto a excesivo	Zonobioma seco tropical del Caribe	Hidrofitia continental del zonobioma seco tropical del Caribe	1,028.6896	1.97%
Planicie Aluvial, < 7%, Pobre a muy pobre	Helobomas del Magdalena y Caribe	Hidrofitia continental del helobioma Magdalena y Caribe	3,021.6628	5.78%



El área de interés también presenta superposiciones con el Mapa Nacional de Humedales a escala 1:100.000 del Instituto de Investigación de Recursos Biológicos Alexander Von Humboldt, el cual elaboró la clasificación del mapa por tipología de humedales con un cubrimiento nacional. Consiste en una capa de información en formato Raster sobre distribución y delimitación de humedales y que incluye aspectos tales como: Humedales Permanente Abierto, Humedales Permanente Bajo Dosel, Temporales, Potencial Medio y Potencial Bajo. De acuerdo con la información aportada por el Instituto de Investigación de Recursos Biológicos Alexander Von Humboldt, el área de interés se traslapa con las siguientes áreas de humedales:

TIPO DE HUMEDAL	AREA SOBREPUESTA (Ha) Aprox.	PORCENTAJE RESPECTO A LA PROPUESTA Aprox.
Humedal Temporal	7,448.2223	14.26%
Potencial Bajo	2,900.5335	5.55%
Potencial Medio	10,315.1041	19.74%
Humedal Permanente Abierto	4,673.4495	8.95%
Humedal Permanente Bajo Dosel	74.2565	0.14%

#### Bosques

Se entiende por ecosistemas boscosos a los espacios naturales que presentan elementos arbóreos en un área entre 30% y 100% de cobertura vegetal. Se caracterizan por tener varios estratos: desde un tapete de plántulas de especies restringidas a la parte inferior del bosque, plantas reptantes o de bajo porte y herbáceas o poco lignificadas (sotobosque), hasta una bóveda o dosel formado por árboles de altura considerable, en cuyas copas frondosas se albergan otras especies animales y vegetales (IDEAM, 1998).

En el área de interés de hidrocarburos se identifican traslapes con los siguientes ecosistemas de bosque:

NOMBRE	AREA SOBREPUESTA (Ha) Aprox.	PORCENTAJE RESPECTO A LA PROPUESTA Aprox.
Bosque	596.8090	1.142%
No Bosque	8.0684	0.015%

Fuente: SINCHI, 2021

#### b) Mapa de Prioridades CONPES 3680 de 2010

El Conpes 3680 de 2010, definió que, con el fin de aumentar la representatividad ecológica del sistema Nacional de Áreas Protegidas, se establecieron los sitios prioritarios definidos por los procesos técnicos a diferentes escalas, para la identificación de vacíos de conservación y definición de prioridades, conjugando criterios sobre representatividad, naturalidad, desarrollo sectorial sostenible y oportunidad para la conservación.

Dentro de estas prioridades se incluyen espacios marinos costeros y oceánicos, formaciones de bosque seco y ecosistemas típicos de la cuenca del Orinoco, específicamente, en el Área de Interés se evidencian ecosistemas de "Bosques naturales del peinobioma de la Amazonia y Orinoquia" y "Herbazales del peinobioma de la Amazonia y Orinoquia".

Las prioridades que se incluyen en este análisis, corresponden a aquellas consideradas en el Conpes 3680 como urgentes para establecer una estrategia de conservación, por presentar unidades representadas insuficientemente en las áreas protegidas del país.

Sobre estas áreas no se presentan restricciones para la actividad de hidrocarburos, sin embargo se recomienda sean objeto de un manejo diferenciado al momento de planear las actividades de hidrocarburos.

En el área de interés de hidrocarburos se identifican traslapes con los siguientes ecosistemas:

UNIDAD ANA	PRIORIDAD	ECOSISTEMA PRIMARIO	AREA SOBREPUESTA (Ha) Aprox.	PORCENTAJE RESPECTO A LA PROPUESTA Aprox.
PeriCaribeño Ariguani_Cesar Zonobioma seco tropical del Caribe	Omisiones Sin Urgencia	Bosques naturales del zonobioma seco tropical del Caribe	113.2404	0.2168%
PeriCaribeño Ariguani_Cesar Zonobioma seco tropical del Caribe	Omisiones Sin Urgencia	Hidrofitia continental del zonobioma seco tropical del Caribe	1,027.9599	1.9676%
PeriCaribeño Ariguani_Cesar Zonobioma seco tropical del Caribe	Omisiones Sin Urgencia	Vegetación secundaria del zonobioma seco tropical del Caribe	126.9065	0.2429%

### 3. CUENCAS EN ORDENACIÓN

#### a) POMCAS aprobados o en actualización

El Plan de Ordenación y Manejo de Cuencas Hidrográficas (POMCA) es un instrumento a través del cual se realiza la planeación del uso coordinado del suelo, de las aguas, de la flora y la fauna y el manejo de la cuenca entendido como la ejecución de obras y tratamientos, en la perspectiva de mantener el equilibrio entre el aprovechamiento social y económico de tales recursos y la conservación de la estructura fisicobiótica de la cuenca y particularmente del recurso hídrico.

El POMCA se constituye en norma de superior jerarquía y determinante ambiental para la elaboración y adopción de los planes de ordenamiento territorial, de conformidad con lo dispuesto en el artículo 10 de la Ley 388 de 1997 (Decreto 1640 de 2012).

El área de interés se traslapa con los siguientes Plan de Ordenación y Manejo de Cuencas Hidrográficas (POMCA):

Nombre Zona Hidrográfica	Nombre Subzona Hidrográfica	POMCAS	CAR	AREA SOBREPUESTA (Ha) Aprox.	%
Magdalena Cauca	Bajo Magdalena	Directos Bajo Magdalena entre El Banco y El Plato (md) - SZH	CORPAMAG - CSB	16,452.8068	31.49%
Magdalena Cauca	Bajo Magdalena	Ríos Chimuica y Corozal - SZH	CORPAMAG	35,791.0145	68.51%

De acuerdo con lo anterior, la empresa interesada en realizar actividades sísmicas en las zonas traslapadas con los POMCA relacionados, deberán tener en cuenta las zonificaciones respectivas, como determinante ambiental del ordenamiento territorial para la elaboración de las Medidas de Manejo Ambiental que se presentarán a la Corporación para su posterior aprobación.

### 5. SITIOS ARQUEOLÓGICOS

#### a) Sitios Arqueológicos

Los sitios arqueológicos registrados en el sistema de información geográfica del ICANH – Atlas Arqueológico de Colombia – es la información de los puntos donde se han reportado hallazgos arqueológicos en todo el territorio del país hasta el momento. Se debe tener en cuenta que de acuerdo con la Ley 1185 de 2008 y el Decreto 138 de 2019 todo el territorio nacional es comprendido como área de potencial riqueza en materia de patrimonio arqueológico. En consecuencia, el registro e inventario de los sitios arqueológicos del país se construye de manera constante con la realización de las investigaciones arqueológicas y, por ende, está sujeta a actualización de manera permanente.

La ausencia de puntos de hallazgo en el sistema en un área determinada, no significa necesariamente la ausencia de sitios arqueológicos en la zona. Por tal razón, la única manera de verificar la existencia o no de contextos arqueológicos es por medio del desarrollo de un estudio arqueológico.

Los bienes muebles e inmuebles de carácter arqueológico no requieren una declaratoria pública o privada adicional a la contenida en la Ley (1185 de 2008 y el Decreto 138 de 2019) para ser considerados como integrantes del patrimonio arqueológico.

Para el desarrollo de actividades de construcción o puesta en funcionamiento de proyectos que requieren la remoción de tierras, se requiere de un programa de arqueología preventiva, el cual, es un conjunto de procedimientos de obligatorio cumplimiento cuyo fin es garantizar la protección del patrimonio arqueológico. Se trata de la formulación de medidas preventivas de investigación previas al desarrollo de actividades que requieren la remoción de tierras (los componentes del programa pueden ser consultados en el Decreto 138 de 2019). Este programa debe ser formulado en todos los proyectos que requieran licencia ambiental, registros o autorizaciones equivalentes, incluidos los proyectos del sector de hidrocarburos que cumplan con dicho requisito. En consecuencia, la ausencia de puntos de hallazgo en el sistema Atlas Arqueológico de Colombia en el área de interés, no implica la ausencia de sitios arqueológicos en la zona y no exime al interesado de la obligación de la implementación del Programa de Arqueología Preventiva estipulado por la Ley. La formulación y ejecución de los programas de arqueología preventiva deben ser realizados por profesionales en arqueología que estén debidamente registrados en el Registro Nacional de Arqueólogos (RNA).

En el Área de Interés se evidencian 2 sitios Arqueológicos de interés:

NOMBRE	X_INT	Y_INT
Conexión Magangué -Yatí -La Bodega, El Encuentro	948380.0196	1525663.868
Conexión Magangué -Yatí -La Bodega, Pica Pica	951311.456	1529401.024

## 6. ACTIVIDADES SECTORIALES

### c) Granjas acuícolas y puntos de desembarco de pesca

De acuerdo con el artículo 2.16.1.2.8 del Decreto 1071 de 2015, la pesca de subsistencia es "la que se realiza sin ánimo de lucro, para proporcionar alimento al pescador y a su familia"; por su parte, la pesca comercial artesanal corresponde a "la que realizan pescadores en forma individual u organizados en empresas, cooperativas u otras asociaciones, con su trabajo personal independiente, con aparejos propios de una actividad productiva de pequeña escala y mediante sistemas, artes y métodos menores de pesca" (<https://aunap.gov.co/images/proyectos-de-consulta/ult-vers-pesca-subsistencia-comercial-artesanl.pdf>).

El área de interés se traslapa con los siguientes puntos en los que se desarrolla la actividad:

SITIO	ARTE	X INT	Y INT
El Porvenir	Red de enmalle fija continental	936466.6328	1529433.971
Patico	Red de enmalle fija continental	938569.5089	1527866.678

## 8. INFRAESTRUCTURA TERRESTRE Y MARÍTIMA

### a) Oleoductos, Poliductos, Gasoductos

En el Área de Interés se evidencia el paso del oleoducto PROYECTO BICENTENARIO en una longitud sobrepuesta de 17,1337 km y del oleoducto CAÑO LIMÓN - COVEÑAS en una longitud sobrepuesta de 17,5283 km.

## 9. TÍTULOS MINEROS / SOLICITUDES

### a) Títulos Mineros Otorgados

Derecho a explorar y explotar minas de propiedad estatal, mediante un contrato de concesión minera, debidamente otorgado. En el área de interés se evidencia un (1) Título Minero Otorgado:

ESTADO	MODALIDAD	ETAPA	MINERALES	AREA SOBREPUESTA (Ha) Aprox.	%
Activo	AUTORIZACION TEMPORAL	Explotación	ARENAS ARCILLOSAS, ARENAS FELDESPÁTICAS, ARENAS INDUSTRIALES, ARENAS Y GRAVAS SILICEAS, GRAVAS, RECEBO	159.7528	0.31%

Fuente : ANM, 2021

### b) Solicitudes de Títulos Mineros

Solicitud para obtener el derecho a explorar y explotar minas de propiedad estatal, mediante un contrato de concesión minera. En el área de interés se evidencia una (1) solicitudes de Títulos Mineros:

CÓDIGO EXPEDIENTE	ESTADO	MODALIDAD	CLASIFICACIÓN	MINERALES	AREA SOBREPUESTA (Ha) Aprox.	%
OG2-083122	Solicitud en evaluación	CONTRATO DE CONCESION (L 685)	Mediana	ARENAS Y GRAVAS NATURALES Y SILICEAS	2,084.6237	3.99%

Fuente : ANM, 2021

## 10. LICENCIAS AMBIENTALES

### a) Licencias Ambientales para exploración y producción de hidrocarburos

De acuerdo con la información suministrada por la Autoridad Nacional de Licencias Ambientales - ANLA, respecto a los proyectos licenciados (información que reposa en el Sistema de Información Geográfica - SIGWEB de la ANLA) que se traslapan con el Área de Interés, se evidencian las siguientes Licencias Ambientales para exploración de hidrocarburos.

EXPEDIENTE	PROYECTO	AREA SOBREPUESTA (Ha) Aprox.	PORCENTAJE RESPECTO A LA PROPUESTA Aprox.
LAM0157	CAMPO CICUCO BOQUETE	0.0004	0.00%
LAM5284	ÁREA DE PERFORACIÓN EXPLORATORIA BLOQUE SSJN-9	0.0687	0.00%
LAM5327	BLOQUE EXPLORATORIO SSJN-5	19,937.3643	38.16%
LAM5327	BLOQUE EXPLORATORIO SSJN-5-AMI-1	19,308.0883	36.96%

Fuente: Autoridad Nacional de Licencias Ambientales - ANLA. 2021. SHAPE: AreaProyectoLicenciado.shp

No obstante lo anterior, el Decreto 2041 del 15 de octubre de 2014 (compilado en el Decreto 1076 del 26 de mayo de 2015), establece los pasos a seguir para solicitar licencia ambiental sobre un área previamente licenciada y para la cesión total o parcial de la licencia ambiental:

\* Artículo 26. Superposición de proyectos. La autoridad ambiental competente podrá otorgar licencia ambiental a proyectos cuyas áreas se superpongan con proyectos licenciados, siempre y cuando el interesado en el proyecto a licenciar demuestre que estos pueden coexistir e identifique además, el manejo y la responsabilidad individual de los impactos ambientales generados en el área superpuesta.

Para el efecto, el interesado en el proyecto a licenciar, deberá informar a la autoridad ambiental sobre la superposición, quien a su vez, deberá comunicar tal situación al titular de la licencia ambiental objeto de superposición con el fin de que conozca dicha situación y pueda pronunciarse al respecto en los términos de ley.

\* Artículo 34. Cesión total o parcial de la licencia ambiental. El beneficiario de la licencia ambiental en cualquier momento podrá cederla total o parcialmente, lo que implica la cesión de los derechos y obligaciones que de ella se derivan.

En tales casos, el cedente y el cesionario solicitarán por escrito la cesión a la autoridad ambiental competente identificando si es cesión total o parcial y adjuntando para el efecto: (...)

La autoridad ambiental deberá pronunciarse sobre la cesión dentro de los treinta (30) días hábiles siguientes al recibo de la solicitud mediante acto administrativo y expedirá los actos administrativos que fueren necesarios para el efecto.

En cualquiera de los casos antes mencionados, el cesionario asumirá los derechos y obligaciones derivados del acto o actos administrativos objeto de cesión total o parcial en el estado en que se encuentren. (...)

Parágrafo 2°. En los casos de minería y de hidrocarburos se deberá anexar a la solicitud de cesión, el acto administrativo en donde la autoridad competente apruebe la cesión del contrato respectivo.

#### b) Licencias ambientales para proyectos diferentes al sector de hidrocarburos de exploración y producción

De acuerdo con la información suministrada por la Autoridad Nacional de Licencias Ambientales - ANLA, respecto a los proyectos licenciados (información que reposa en el Sistema de Información Geográfica - SIGWEB de la ANLA) que se traslapan con el Área de Interés, se evidencian las siguientes Licencias Ambientales:

EXPEDIENTE	PROYECTO	LONGITUD SOBREPUESTA (km) Aprox.
LAM1082	OLEODUCTO CAÑO LIMÓN-COVEÑAS	17.5175

Fuente: Autoridad Nacional de Licencias Ambientales - ANLA. 2021

### 11. INDICADORES AMBIENTALES Y SOCIOECONOMICOS DE INTERÉS

#### a) Sensibilidad al Recurso Hídrico

Las Sensibilidad al Recurso Hídrico está representada por el "Índice de vulnerabilidad al desabastecimiento hídrico IVH". Este índice se calcula a partir de una matriz de relación entre el índice de regulación hídrica y el índice de uso de agua. El IVH mide el grado de fragilidad del sistema hídrico para mantener una oferta que permita el abastecimiento de agua de sectores usuarios del recurso, tanto en condiciones hidrológicas promedio como extremas de año seco.

Los resultados de la estimación de este índice se presentan por subzona hidrográfica y se clasifican en 5 categorías:

**Muy alta** / **Alta** / **Media o Moderada** / **Baja** / **Muy baja**.

Nombre de Subzona Hidrográfica	SZH	Índice de Vulnerabilidad Hídrica (IVH) Año seco	Municipios que se superponen en la SZH
Directos Bajo Magdalena entre El Banco y El Plato (md)	2907	Media	Talaigua Nuevo; Santa Bárbara de Pinto; Santa Ana; Plato
Ríos Chemicuica y Corozal	2908	Media	Santa Bárbara de Pinto; Santa Ana; Plato

Fuente: IDEAM

#### b) Población Total

Es el grupo de personas que viven en un área o espacio geográfico. La población total de un territorio o localidad se determina por procedimientos estadísticos y mediante el censo de población. La población total de los municipios con jurisdicción en el Área de Interés, se relacionan a continuación:

DPTO.	MUNICIPIO	POBLACIÓN URBANA		POBLACIÓN RURAL		TOTAL
		N°	%	N°	%	
BOLÍVAR	TALAIQUA NUEVO	6,062	47.2%	6,783	52.8%	12,845
MAGDALENA	PLATO	43,179	76.8%	13,031	23.2%	56,210
MAGDALENA	SANTA ANA	13,015	57.3%	9,708	42.7%	22,723
MAGDALENA	SANTA BÁRBARA DE PINTO	5,908	63.2%	3,437	36.8%	9,345
TOTAL		68,164	67.4%	32,959	32.6%	101,123

Fuente: DANE CENSO 2018

### c) Índice de Desempeño Municipal- IDM

El IDM evalúa la gestión pública de los municipios y la toma de decisiones de política pública y de asignación de recursos con base en los resultados y la problemática local. Tiene cuatro componentes: la eficacia, la eficiencia y finalmente, la gestión administrativa y fiscal, que comprende la capacidad administrativa y financiera de un municipio para materializar los objetivos y metas programados en el plan de desarrollo local. Los niveles de cumplimiento se evalúan según el siguiente rango de cumplimiento:

Calificación Puntaje:

Bajo Menos de 45 puntos;

Medio Entre 45 y 55 puntos;

Alto Más de 55 puntos

DEPARTAMENTO	MUNICIPIO	PUNTAJE MDM 2019	CALIFICACIÓN
BOLÍVAR	TALAIQUA NUEVO	27.527	Bajo
MAGDALENA	PLATO	51.140	Medio
	SANTA ANA	53.681	Medio
	SANTA BÁRBARA DE PINTO	51.436	Medio

### d) Producto Interno Bruto - PIB

Es una medida macroeconómica que expresa el valor monetario de la producción de bienes y servicios de demanda final de un país (o una región) durante un período determinado de tiempo (normalmente un año). A continuación se relacionan las participaciones en el Producto Interno Bruto (PIB) nacional, las tasas de crecimiento, y las contribuciones al crecimiento por departamento.

DEPARTAMENTO	PUESTO NACIONAL	Participación porcentual en el PIB Nacional (%) (2020pr)	VALOR DEL PIB A PRECIOS CORRIENTES (2020pr)
Bolívar	6	3.44%	34,500.92
Magdalena	18	1.37%	13,760.34

Fuente: DANE 2014

### e) Índice de Necesidades Básicas Insatisfechas - NBI

Es un método directo para identificar carencias críticas en una población y caracterizar la pobreza. Usualmente utiliza indicadores directamente relacionados con cuatro áreas de necesidades básicas de las personas (vivienda, servicios sanitarios, educación básica e ingreso mínimo), disponibles en los censos de población y vivienda.

DEPARTAMENTO	MUNICIPIO	Prop de Personas en NBI (%)	Prop de Personas en miseria (%)
BOLÍVAR	TALAIQUA NUEVO	26.34	7.12
MAGDALENA	PLATO	37.42	13.60
MAGDALENA	SANTA ANA	30.64	8.58
MAGDALENA	SANTA BÁRBARA DE PINTO	38.43	10.97

Fuente: Principales Indicadores CNPV 2018. Necesidades Básicas Insatisfechas (NBI) a nivel municipal.

### f) Índice de Pobreza Multidimensional - IPM

El IPM es una medida de pobreza que tiene la posibilidad de realizar un análisis profundo de múltiples dimensiones de la pobreza diferente al ingreso, para reflejar las privaciones que debe enfrentar un hogar en Colombia, y por ende ideal para el seguimiento de la política pública. El cálculo del IPM para Colombia requirió la definición de variables, ponderaciones de las mismas y la delimitación de un umbral, que determine si un hogar se encuentra en condiciones de pobreza. Dado que el hogar se constituye en la unidad de análisis, si al menos un individuo miembro del hogar se encuentra privado en alguna condición, todos los miembros del hogar lo estarán. La versión colombiana del IPM establece como unidad de análisis el hogar y una equiponderación tanto de las cinco dimensiones como de las variables al interior de éstas. El punto de corte fue establecido con base en las estimaciones con significancia estadística y cuyo coeficiente de variación no superará el 15%.

DEPARTAMENTO	MUNICIPIO	Total	Cabeceras	Centros Poblados y rural disperso
BOLÍVAR	TALAIQUA NUEVO	50.7	41.7	58.6
MAGDALENA	PLATO	52.7	45.6	76.3
MAGDALENA	SANTA ANA	47.3	36.2	62.2
MAGDALENA	SANTA BÁRBARA DE PINTO	57.8	53.4	65.3

Fuente: Censo Nacional de Población y Vivienda (CNPV 2018)

### h) Ordenamiento Territorial

#### 1. Tipos de POT:

De acuerdo con la población de cada municipio, la Ley 388 de 1997 definió el tipo de plan que se debe desarrollar:

- Plan de Ordenamiento Territorial (POT): Municipios con más de 100.000 habitantes.
- Plan Básico de Ordenamiento Territorial (PBOT): Municipios entre 30.000 y 100.000 habitantes.
- Esquema Básico de Ordenamiento Territorial (EOT): Municipios con menos de 30.000 habitantes.



## 2. Vigencia y revisión del Plan de Ordenamiento:

Los planes de ordenamiento territorial deberán definir la vigencia de sus diferentes contenidos y las condiciones que ameritan su revisión.  
Contenido estructural (largo plazo) --> tres periodos constitucionales / Contenido urbano y rural (mediano y corto plazo) --> Dos periodos\* constitucionales / Contenido urbano y rural (programas de ejecución corto plazo) --> Un periodo\*\* constitucional.

\* Siendo entendido que puede ser mayor si ello se requiere para que coincida con el inicio de un nuevo periodo de la administración.

\*\* Habida cuenta de las excepciones que resulten lógicas en razón de la propia naturaleza de las actuaciones contempladas o de sus propios efectos.

Nota: Cada periodo constitucional está conformado por cuatro (4) años contados a partir del inicio de la administración municipal.

## 3. Revisión de un POT:

Con base en lo dispuesto en el marco legal y normativo contenido en la Ley 388 de 1997 (modificada en lo pertinente por las leyes 507 de 1999 y 902 de 2004 y reglamentada por el decreto 1077 de 2015) y en la Ley 1537 de 2012; se definen los siguientes casos:

### a) Revisiones por vencimiento del término de vigencia:

Los contenidos de largo, mediano o corto plazo de los planes se pueden revisar al inicio del periodo constitucional, siempre y cuando haya vencido el término de vigencia de cada uno de ellos.

### b) Revisiones por razones de excepcional interés público, o de fuerza mayor o caso fortuito:

-Se podrá iniciar en cualquier momento el proceso de revisión del Plan o de alguno de sus contenidos, siempre y cuando se presente alguna de las siguientes circunstancias:

-La declaratoria de desastre o calamidad pública por la ocurrencia súbita de desastres de origen natural o antrópico (Ley 1523 de 2012).

-Los resultados de estudios técnicos detallados sobre amenazas, riesgos y vulnerabilidad que justifiquen la recalificación de áreas de riesgo no mitigable y otras condiciones de restricción diferentes de las originalmente adoptadas en el Plan de Ordenamiento Territorial vigente.

### c) Modificación excepcional de normas urbanísticas de carácter estructural o general del POT:

-Que tengan por objeto asegurar la consecución de los objetivos y estrategias territoriales de largo y mediano plazo definidas en los componentes General y Urbano del POT. Podrá emprenderse en cualquier momento, a iniciativa del Alcalde municipal o distrital, siempre y cuando se demuestren y soporten técnicamente los motivos que dan lugar a su modificación.

### d) Ajuste del POT para incorporar suelo para VIS y VIP:

-(Ley 1537 de 2012. artículo 47. Transitorio). Se puede adelantar por una sola vez en el periodo de la administración municipal 2012-2015, la incorporación de suelo rural, suburbano y expansión urbana al perímetro urbano que cumpla con las siguientes condiciones:

-Predios que cuenten con conexión o disponibilidad inmediata de servicios públicos domiciliarios (acueducto, alcantarillado y energía eléctrica) y que tengan garantizada su conexión y articulación con los sistemas de movilidad existentes en el municipio o distrito.

-No podrán colindar ni estar ubicados en áreas de conservación y protección ambiental (áreas del SINAP, áreas de reserva forestal, áreas de manejo especial y áreas de especial importancia ecosistémica), ni en áreas que hagan parte del suelo de protección (artículo 35 de la Ley 388 de 1997), ni en otras áreas cuyo desarrollo se haya restringido en virtud de la concertación ambiental del POT vigente.

-Los predios así incorporados al perímetro urbano quedarán sometidos al régimen de desarrollo y construcción prioritaria de que trata el artículo 52 y subsiguientes de la Ley 388 de 1997.

-Para su ejecución se aplicarán las normas del tratamiento urbanístico de desarrollo y no se requerirá de plan parcial ni de otro instrumento de planificación complementaria para su habilitación. En el proyecto de acuerdo se incluirá la clasificación de usos y tratamientos específicos del suelo.

### Estado instrumentos de ordenamiento territorial municipios superpuestos con el área de interés

Municipio	Dpto.	Tipo	Formulado/ actualizado (SI/NO) - Fecha	Acto administrativo (No. Acuerdo / Decreto)	De fecha (dia/mes/año)	¿En revisión? (SI/NO)	Estado de la revisión (diagnóstico, formulación, concertación ambiental, Concejo)
Talaigua Nuevo	Bolívar	EOT	NO	Acuerdo 005	2012-07-21	SI	Diagnóstico
Plato	Magdalena	EOT	NO	Acuerdo 009	2002-09-03	NO	
Santa Ana	Magdalena	EOT	NO	Acuerdo 014	2001	NO	
Santa Bárbara de Pinto	Magdalena	EOT	NO	Acuerdo 011	2005	NO	

**PROCESO DE COORDINACIÓN Y CONCURRENCIA**

En el marco del proceso de coordinación y concurrencia establecido por la ANH, se realizaron acercamientos y reuniones virtuales con entidades territoriales con presencia en el territorio de las áreas de interés de hidrocarburos del proceso de asignación de áreas Ronda Colombia 2021, con el fin de posibilitar su definición y determinación, dando alcance a la sentencia SU-095 de octubre de 2018. Inicialmente, y de acuerdo al Procedimiento ANH-GSA-PR-04 Versión No. 2, una vez identificadas y caracterizadas las entidades territoriales con jurisdicción en el área de interés, se remitieron comunicados y se realizaron reuniones virtuales, en donde se les presentó el o las áreas a ofertar en su territorio, con el fin que éstas conocieran y nos retroalimentaran respecto a información dentro de su ordenamiento territorial, que pudiera modificar su alineación o viabilidad. Asimismo, se enviaron oficios a autoridades nacionales y regionales, solicitando información de su competencia. Las entidades consultadas correspondieron a:

ENTIDAD	RADICADO DEL COMUNICADO	FECHA REUNIÓN DE COORDINACIÓN Y CONCURRENCIA
Agencia de Renovación del Territorio (ART) Doctor JUAN CARLOS ZAMBRANO ARCINIEGAS Director	20214310579201 Id: 656643 de 2021-04-29	No Aplica
Dirección Autoridad Nacional de Consulta Previa - Ministerio del Interior FELIPE JOSE VALENCIA BITAR Director	20214310579191 Id: 656641 de 2021-04-29	No Aplica
Dirección General Marítima (DIMAR) VICEALMIRANTE JUAN FRANCISCO HERRERA LEAL Director General	20214310579181 Id: 656640 de 2021-04-29 20214310946951 Id: 756710 de 2021-07-15	No Aplica
Autoridad Nacional de Acuicultura y Pesca (AUNAP) NICOLAS IGNACIO DEL CASTILLO PIEDRAHITA Director General	20214310374381 Id: 635726 de 2021-04-26	No Aplica
Instituto Colombiano de Antropología e Historia (ICANH) NICOLÁS LOAIZA DIAZ Director General	20214310374071 Id: 635685 de 2021-04-26	No Aplica
Parques Nacionales Naturales de Colombia (PNN) PEDRO ORLANDO MOLANO PÉREZ Director	20214310374361 Id: 635724 de 2021-04-26	No Aplica
Agencia Nacional de Minería (ANM) Doctor JUAN MIGUEL DURÁN PRIETO Presidente	20214310375601 Id: 635905 de 2021-04-26	No Aplica
Acceso a Tierras – Agencia Nacional de Tierras (ANT) Doctor JUAN MANUEL NOGUERA MARTINEZ Director	Radicado 20214310375591 Id: 635904	No Aplica
Asuntos Étnicos – Agencia Nacional de Tierras ANT JUAN CAMILO CABEZAS GONZÁLEZ Director	Radicado 20214310375611 Id: 635906	No Aplica
CANCILLERÍA - Dirección de Soberanía Territorial y Desarrollo Fronterizo Doctor RICARDO ALFREDO MONTENEGRO CORAL Director	Radicado 20214312225331 Id: 940839	No Aplica
Autoridad Nacional de Licencias Ambientales- ANLA RODRIGO SUÁREZ CASTAÑO Director	Radicado 20214310375321 Id: 635877	No Aplica
Ministerio de Ambiente y Desarrollo Sostenible - MADS. Dirección de Bosques Biodiversidad y Servicios Ecosistémicos MARÍA DEL MAR MOZO MURIEL Directora	Radicado 20214310476771 Id: 646169	No Aplica
Unidad de Planeación Minero Energética - UPME CHRISTIAN JARAMILLO HERRERA Director	Radicado 20214310375331 Id: 635878	No Aplica
Unidad de Restitución de Tierras URT ANDRÉS AUGUSTO CASTRO FORERO Director	Radicado 20214310477031 Id: 646197	No Aplica
Corporación Autónoma Regional del Magdalena - CORPAMAG CARLOS FRANCISCO DIAZ GRANADOS Director	Radicado 20214310582271 Id: 657265	15 de julio de 2021
Corporación Autónoma Regional del Sur de Bolívar - CSB ENRIQUE NÚÑEZ DIAZ Director General	Radicado 20214310579261 Id: 656654	19 de mayo de 2021
Gobernación del Departamento de Bolívar VICENTE ANTONIO BLEL SCAFF Gobernador	Radicado 20214310579371 Id: 656668	26 de mayo de 2021
Gobernación del Departamento de Magdalena CARLOS CAICEDO OMAR Gobernador	Radicado 20214310582301 Id: 657268	13 de julio de 2021
Alcaldía municipal de Talaigua Nuevo, Bolívar ANGÉLICA LEONOR CARPIO QUINTANA Alcaldesa	Radicado 20214310271881 Id: 625253	7 de mayo de 2021
Alcaldía municipal de Plato, Magdalena JAIME ALONSO PEÑA PEÑARANDA Alcalde	Radicado 20214310476821 Id: 646174	31 de mayo de 2021
Alcaldía municipal de Santa Ana, Magdalena WUILLMAN ANTONIO BERMÚDEZ SILVERA Alcalde	Radicado 20214310374131 Id: 635694	18 de mayo de 2021
Alcaldía municipal de Santa Bárbara de Pinto, Magdalena LUIS ALBERTO RIVERA HERAZO Alcalde	Radicado 20214310374171 Id: 635701	11 de junio de 2021

Las entidades identificadas corresponden a aquellas que tienen incidencia en el ordenamiento territorial. En ese orden, en el marco del proceso de coordinación y concurrencia para la asignación de nuevas áreas a ofertar por parte de la ANH, se adelantaron reuniones con las entidades territoriales y corporaciones autónomas, en las que se trataron los siguientes temas de agenda: i) Marco estratégico e institucional, ii) Implicaciones de la sentencia SU-095 de 2018, y Procedimiento de coordinación y concurrencia, iii) Áreas de interés de hidrocarburos a ofertar Ronda Colombia 2021 iv) Consideraciones y v) Conclusiones y recomendaciones. Como soportes de este ejercicio se construyó un archivo que contiene las actas, listados de asistencia y grabación de cada reunión realizada.

#### NOTA ACLARATORIA SOBRE LAS FICHAS SOCIO AMBIENTALES

La ANH aclara que la información contenida en este documento está sujeta a variaciones por disposición de las autoridades competentes y que es **responsabilidad de los Operadores** actualizar esta información y dar estricto cumplimiento a las disposiciones que regulan todas las anteriores materias. La información que contiene este documento ha sido actualizada a partir de los sistemas públicos que manejan las entidades competentes.

Fecha de Actualización: 29 de octubre de 2021

Editado por:	Revisado por:	Aprobado:
NOMBRE: Grupo Interdisciplinario	NOMBRE: Carmen Daniela Sanchez	NOMBRE: Alejandro Niño Avella
CARGO: VCH	CARGO: Gerente de Planeación E	CARGO: Vicepresidente Contratos de Hidrocarburos E

Avenida Calle 26 No. 59 – 65 Piso 2, Edificio de la Cámara Colombiana de la Infraestructura - Bogotá D.C. - Colombia  
Teléfono (PBX): (57+1) 593 17 17, [www.anh.gov.co](http://www.anh.gov.co) - [Info@anh.gov.co](mailto:Info@anh.gov.co)