

Nombre del Área de Interés:

LLA 101

Departamento	Municipio	Área del Bloque en el municipio (ha)	Porcentaje del Bloque en el municipio (%)	Autoridad(es) Ambiental(es) Regional(es)
CASANARE	MANI	28.313,86	100%	CORPORACION AUTONOMA REGIONAL DE LA ORINOQUIA - CORPORINOQUIA

La información espacial que se muestra en la figura corresponde a la identificación de condiciones sociales, culturales, económicas y biofísicas, algunas de las cuales son determinantes ambientales del ordenamiento territorial y pueden generar restricciones al desarrollo de las actividades de exploración y producción de hidrocarburos. Este análisis hace parte del procedimiento que la ANH ha establecido para la coordinación y concurrencia con las entidades territoriales y demás autoridades y entidades con presencia en el territorio, con el fin de posibilitar la definición y determinación de nuevas áreas de interés de hidrocarburos.

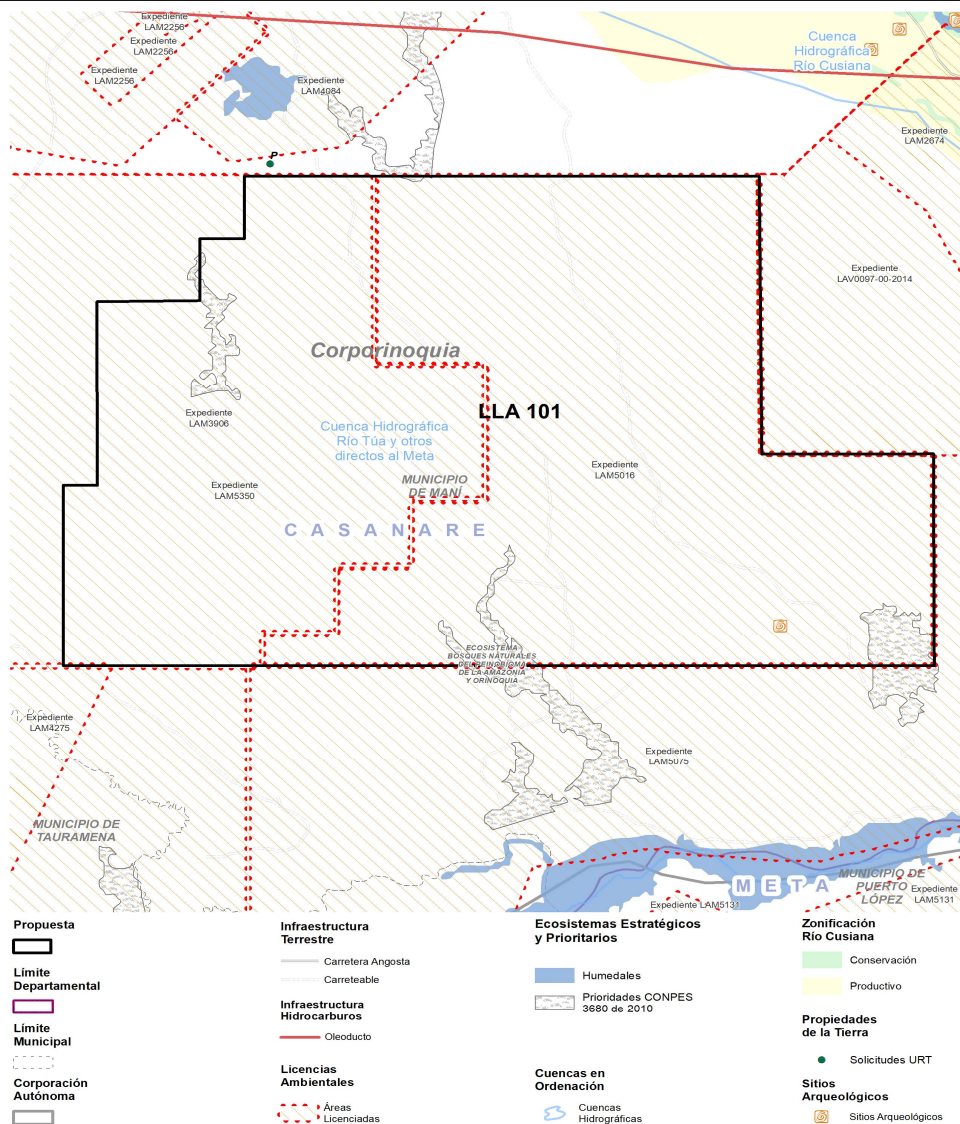

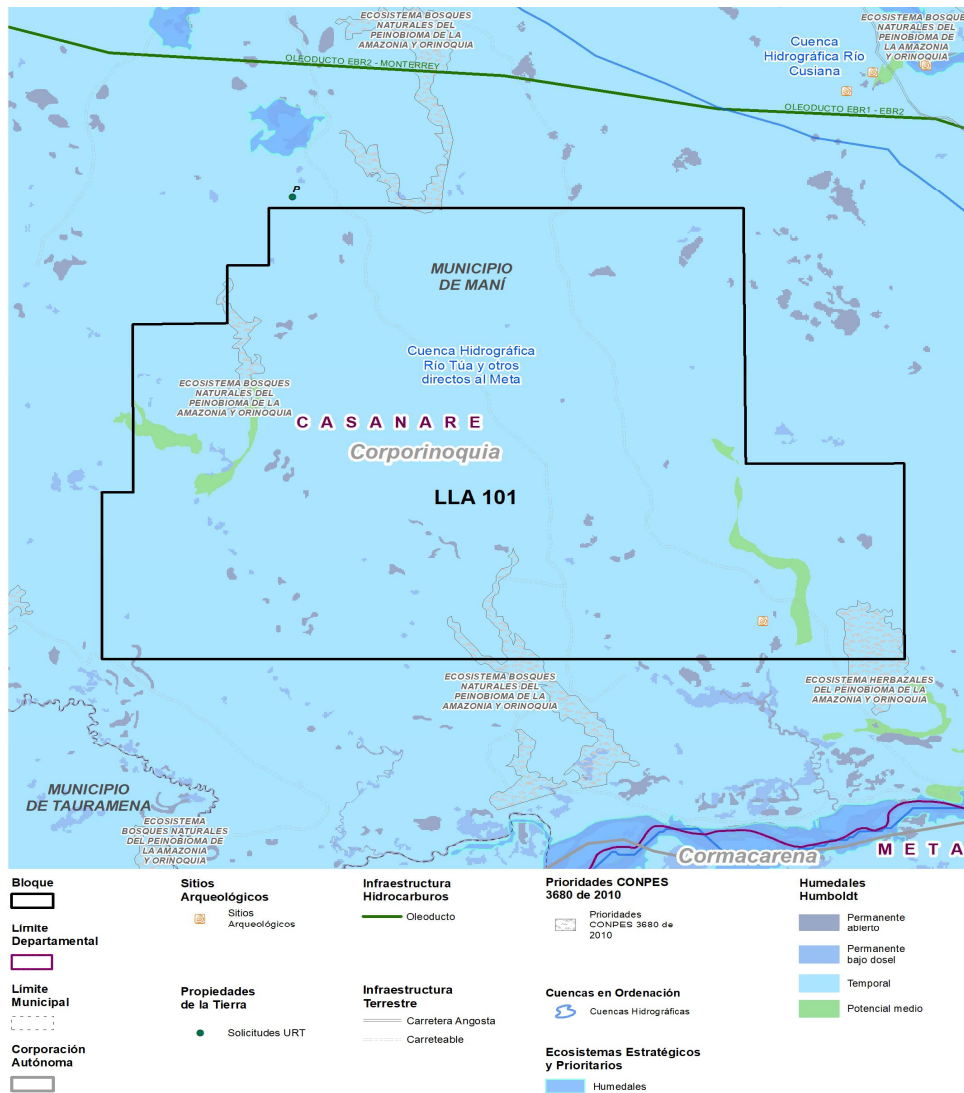

Clasificación			Traslape con el Área de Interés (SI/NO)
1. Categorías de protección especial ambiental	a) Áreas protegidas del SINAP (Decreto 1076 de 2015)	Parques Nacionales Naturales (Públicas)	NO
		Reservas Forestales Protectoras (Públicas)	NO
		Parques Naturales Regionales (Públicas)	NO
		Distritos de Manejo Integrado (Públicas)	NO
		Distritos de Conservación de Suelos (Públicas)	NO
		Áreas de Recreación (Públicas)	NO
		Reservas Naturales de la Sociedad Civil (Privadas)	NO
	b) Reservas Forestales de Ley 2da de 1959	NO	
	c) Área de Manejo Especial de La Macarena - AMEM	NO	
	d) Denominaciones internacionales	RAMSAR	NO
AICAS		NO	
Reservas de Biosfera		NO	
Sitios de Patrimonio UNESCO		NO	

	e) Zonas de Protección y Desarrollo de los Recursos Naturales Renovables y del Medio Ambiente	De carácter Nacional (Resolución 1628 de 2015 Prorrogada por la Resolución 1433 del 13 de julio de 2017)	NO
		De carácter Regional (Resolución 1814 del 12/08/2015) Prorrogada por la Resolución 2157 del 23 de octubre de 2017	NO
2. Ecosistemas estratégicos y prioridades	a) Estratégicos	Humedales	SI
		Páramos	NO
		Pastos Marinos	NO
		Manglares	NO
		Corales	NO
	b) Mapa de Prioridades CONPES 3680 de 2010		SI
3. Cuencas en Ordenación	a) POMCAS aprobados o en actualización		NO
	b) POMCAS en elaboración		NO
	c) Cuenca declarada en ordenación		NO
	d) Unidades Ambientales Costeras - UAC		NO
4. Territorios étnicos	a) Resguardos indígenas		NO
	b) Territorios colectivos de comunidades negras		NO
	c) Aspiraciones de territorio		NO
	d) Línea Negra		NO
5. Sitios Arqueológicos	a) Sitios Arqueológicos		SI
	b) Áreas Arqueológicas Protegidas		NO
6. Actividades Sectoriales	a) Economía Campesina	Zonas de Reserva Campesina (ZRC) Constituidas	NO
		Zonas de Reserva Campesina (ZRC) en	NO
	b) Caladeros de Pesca		NO
7. Propiedad de la Tierra	a) Solicitudes de Restitución de Tierras		NO
8. Infraestructura terrestre y marítima	a) Oleoductos, Poliductos, Gasoductos		NO
	b) Cables Submarinos		NO
	c) Boyas y ayudas para la navegación		NO
9. Títulos Mineros / Solicitudes	a) Títulos Mineros Otorgados		NO
	b) Solicitudes de Títulos Mineros		NO
	c) Solicitudes de Legalización Ley 1382 de 2010		NO
	d) Solicitudes de Legalización Ley 685 de 2001		NO
10. Licencias Ambientales y ejercicios de regionalización	a) Licencias Ambientales para exploración y producción de hidrocarburos		SI
	b) Licencias ambientales para proyectos diferentes al sector de hidrocarburos		NO
	c) Áreas con ejercicio de regionalización adelantado por la ANLA		NO
11. Indicadores Ambientales y Socioeconómicos de Interés	a) Sensibilidad al Recurso Hídrico		
	b) Población Total		
	c) Índice de Desempeño Municipal- IDM		
	d) Índice de Condiciones de Vida (ICV)		
	e) Producto Interno Bruto - PIB		
	f) Índice de Necesidades Básicas Insatisfechas - NBI		
	g) Índice de Pobreza Multidimensional - IPM		
	h) Planes de Ordenamiento Territorial -POT		

2. ECOSISTEMAS ESTRATÉGICOS Y PRIORIDADES

a) Estratégicos

Humedales

Humedales: Un humedal es una zona de tierras, generalmente planas, cuya superficie se inunda de manera permanente o intermitentemente. Al cubrirse regularmente de agua, el suelo se satura, quedando desprovisto de oxígeno y dando lugar a un ecosistema híbrido entre los puramente acuáticos y los terrestres.

La Ley 1753 de 2015 (Plan Nacional de Desarrollo 2014-2018) definió que en estos ecosistemas se podrán restringir parcial o totalmente el desarrollo de actividades de exploración o explotación de hidrocarburos.

En área de interés también presenta superposiciones con el Mapa Nacional de Humedales a escala 1:100.000 del Instituto de Investigación de Recursos Biológicos Alexander Von Humboldt, el cual elaboró la clasificación del mapa por tipología de humedales con un cubrimiento nacional. Consiste en una capa de información en formato Raster sobre distribución y delimitación de humedales y que incluye aspectos tales como: Humedales Permanente Abierto, Humedales Permanente Bajo Dosel, Temporales, Potencial Medio y Potencial Bajo.

En el área de interés Llanos 101, el Instituto Alexander von Humboldt reconoce la presencia de 28.313, 86 ha (100%) de áreas con presencia de humedales (escala 1:100.000), de las cuales 99,09 % corresponde a humedales temporales y de potencial medio a bajo.

TIPO DE HUMEDAL	AREA SOBREPUESTA (Ha) Aprox.	PORCENTAJE RESPECTO A LA PROPUESTA Aprox.
Humedal Permanente Abierto	258,83	0,91%
Humedal Permanente Bajo Dosel	70,30	0,25%
Humedal Temporal	27.531,47	97,24%
Potencial Medio	453,25	1,60%

A la fecha la autoridad ambiental regional no ha generado la reglamentación específica que genere prohibiciones para las actividades exploratorias, estos ecosistemas deberán ser tenidos en cuenta al momento de solicitar permisos y licencias ambientales de tal forma que no sean afectados o impactados.

Fuente: Minambiente y IAvH 2019

b) Mapa de Prioridades CONPES 3680 de 2010

El Conpes 3680 de 2010, definió que, con el fin de aumentar la representatividad ecológica del sistema Nacional de Áreas Protegidas, se establecieron los sitios prioritarios definidos por los procesos técnicos a diferentes escalas, para la identificación de vacíos de conservación y definición de prioridades, conjugando criterios sobre representatividad, naturalidad, desarrollo sectorial sostenible y oportunidad para la conservación.

Dentro de estas prioridades se incluyen espacios marinos costeros y oceánicos, formaciones de bosque seco y ecosistemas típicos de la cuenca del Orinoco, específicamente, en el Área de Interés se evidencian ecosistemas de "Bosques naturales del peinobioma de la Amazonia y Orinoquia" y "Herbazales del peinobioma de la Amazonia y Orinoquia".

Las prioridades que se incluyen en este análisis, corresponden a aquellas consideradas en el Conpes 3680 como urgentes para establecer una estrategia de conservación, por presentar unidades representadas insuficientemente en las áreas protegidas del país.

En el área de interés LLA 101 se encuentran representados los Bosques naturales del peinobioma de la Amazonia y Orinoquia y los Herbazales del peinobioma de la Amazonia y Orinoquia, con una cobertura de 340,02 ha (1,20%) y 258,19 ha (0,91%), respectivamente, de esta área de interés. De otro lado, de acuerdo al IDEAM en el área de LLA 101 se reconoce 1.467, 82 ha (5,18%), como coberturas de Bosques.

Sobre estas áreas no se presentan restricciones para la actividad de hidrocarburos; sin embargo, se recomienda sean objeto de un manejo diferenciado al momento de planear las actividades de hidrocarburos.

Fuente: SHAPE: PRIORIDADES_CONSERVACION_COLOMBIA.shp

5. SITIOS ARQUEOLÓGICOS

a) Sitios Arqueológicos

Los sitios arqueológicos registrados en el sistema de información geográfica del ICANH – Atlas Arqueológico de Colombia – es la información de los puntos donde se han reportado hallazgos arqueológicos en todo el territorio del país hasta el momento. Se debe tener en cuenta que de acuerdo con la Ley 1185 de 2008 y el Decreto 138 de 2019 todo el territorio nacional es comprendido como área de potencial riqueza en materia de patrimonio arqueológico. En consecuencia, el registro e inventario de los sitios arqueológicos del país se construye de manera constante con la realización de las investigaciones arqueológicas y, por ende, está sujeta a actualización de manera permanente.

La ausencia de puntos de hallazgo en el sistema en un área determinada, no significa necesariamente la ausencia de sitios arqueológicos en la zona. Por tal razón, la única manera de verificar la existencia o no de contextos arqueológicos es por medio del desarrollo de un estudio arqueológico.

Los bienes muebles e inmuebles de carácter arqueológico no requieren una declaratoria pública o privada adicional a la contenida en la Ley (1185 de 2008 y el Decreto 138 de 2019) para ser considerados como integrantes del patrimonio arqueológico.

Para el desarrollo de actividades de construcción o puesta en funcionamiento de proyectos que requieren la remoción de tierras, se requiere de un programa de arqueología preventiva, el cual, es un conjunto de procedimientos de obligatorio cumplimiento cuyo fin es garantizar la protección del patrimonio arqueológico. Se trata de la formulación de medidas preventivas de investigación previas al desarrollo de actividades que requieren la remoción de tierras (los componentes del programa pueden ser consultados en el Decreto 138 de 2019). Este programa debe ser formulado en todos los proyectos que requieran licencia ambiental, registros o autorizaciones equivalentes, incluidos los proyectos del sector de hidrocarburos que cumplan con dicho requisito. En consecuencia, la ausencia de puntos de hallazgo en el sistema Atlas Arqueológico de Colombia en el área de interés, no implica la ausencia de sitios arqueológicos en la zona y no exime al interesado de la obligación de la implementación del Programa de Arqueología Preventiva estipulado por la Ley. La formulación y ejecución de los programas de arqueología preventiva deben ser realizados por profesionales en arqueología que estén debidamente registrados en el Registro Nacional de Arqueólogos (RNA). En el Área de Interés LLA 101 se evidencia un (1) sitio Arqueológico.

Fuente: ICANH 2019

10. LICENCIAS AMBIENTALES

a) Licencias Ambientales para exploración y producción de hidrocarburos

De acuerdo con la información suministrada por la Autoridad Nacional de Licencias Ambientales - ANLA, respecto a los proyectos licenciados (información que reposa en el Sistema de Información Geográfica - SIGWEB de la ANLA) que se traslapan con el Área de Interés, se evidencian las siguientes Licencias Ambientales para exploración de hidrocarburos.

EXPEDIENTE	EMPRESA	PROYECTO	AREA TRASLAPADA	
			Ha	%
LAM5016	THORNELOE ENERGY SUCURSAL COLOMBIA	AREA DE PERFORACION EXPLORATORIA SAN ANTONIO	17.268,32	60,99
LAM3906	SOLANA PETROLEUM EXPLORATION COLOMBIA LIMITED	BLOQUE EXPLORATORIO GARIBAY	11.056,80	39,05
LAM5350	CEPSA COLOMBIA S.A	BLOQUE JILGUERO	11.039,56	38,99

Fuente: ANLA, 2019

No obstante lo anterior, el Decreto 2041 del 15 de octubre de 2014 (compilado en el Decreto 1076 del 26 de mayo de 2015), establece los pasos a seguir para solicitar licencia ambiental sobre un área previamente licenciada y para la cesión total o parcial de la licencia ambiental:

* Artículo 26. Superposición de proyectos. La autoridad ambiental competente podrá otorgar licencia ambiental a proyectos cuyas áreas se superpongan con proyectos licenciados, siempre y cuando el interesado en el proyecto a licenciar demuestre que estos pueden coexistir e identifique además, el manejo y la responsabilidad individual de los impactos ambientales generados en el área superpuesta.

Para el efecto, el interesado en el proyecto a licenciar, deberá informar a la autoridad ambiental sobre la superposición, quien a su vez, deberá comunicar tal situación al titular de la licencia ambiental objeto de superposición con el fin de que conozca dicha situación y pueda pronunciarse al respecto en los términos de ley.

* Artículo 34. Cesión total o parcial de la licencia ambiental. El beneficiario de la licencia ambiental en cualquier momento podrá cederla total o parcialmente, lo que implica la cesión de los derechos y obligaciones que de ella se derivan.

En tales casos, el cedente y el cesionario solicitarán por escrito la cesión a la autoridad ambiental competente identificando si es cesión total o parcial y adjuntando para el efecto: (...)

La autoridad ambiental deberá pronunciarse sobre la cesión dentro de los treinta (30) días hábiles siguientes al recibo de la solicitud mediante acto administrativo y expedirá los actos administrativos que fueren necesarios para el efecto.

En cualquiera de los casos antes mencionados, el cesionario asumirá los derechos y obligaciones derivados del acto o actos administrativos objeto de cesión total o parcial en el estado en que se encuentren. (...)

Parágrafo 2°. En los casos de minería y de hidrocarburos se deberá anexar a la solicitud de cesión, el acto administrativo en donde la autoridad competente apruebe la cesión del contrato respectivo.

11. INDICADORES AMBIENTALES Y SOCIOECONOMICOS DE INTERÉS

a) Sensibilidad al Recurso Hídrico

Estimada mediante el índice de escasez municipal de año seco (Ie), el cual relaciona porcentualmente la demanda de agua para su uso y aprovechamiento, con la oferta hídrica disponible (neta). Así mismo se califica la vulnerabilidad por disponibilidad de agua.

Los niveles de cumplimiento se evalúan según el siguiente rango:

- * Alto: > 50
- * Medio Alto: 21 - 50
- * Medio: 11 - 20
- * Mínimo: 1 - 10
- * No Significativo: < 1

DEPARTAMENTO	MUNICIPIO	AÑO SECO		
		ÍNDICE DE ESCASEZ		VULNERABILIDAD
CASANARE	MANI	0,79	No Significativo	Baja

Fuente: IDEAM

b) Población Total

Es el grupo de personas que viven en un área o espacio geográfico. La población total de un territorio o localidad se determina por procedimientos estadísticos y mediante el censo de población. La población total de los municipios con jurisdicción en el Área de Interés, se relacionan a continuación:

DEPARTAMENTO	MUNICIPIO	POBLACIÓN URBANA		POBLACIÓN RURAL		TOTAL
		N°	%	N°	%	
CASANARE	MANI	6.838	65%	3.655	35%	10.493
TOTAL		6.838	65%	3.655	35%	10.493

Fuente: DANE CENSO 2005

Nota: El DANE ha venido publicando parcialmente los resultados del Censo 2018. A la fecha, la última publicación fue la realizada el 4 de julio de 2019 que corresponde a la tercera entrega, donde se publicaron datos generales del total de la población por municipio, pero no información desagregada de población urbana y rural de los municipios; por tal motivo, no fue posible incluir esta información en estas fichas (<https://www.dane.gov.co/index.php/estadisticas-portal/demografia-y-poblacion/censo-nacional-de-poblacion-y-vivienda-2018>). Sin embargo, como los datos de la población total están disponibles por municipio, para Maní la población es de 13.291 habitantes.

c) Índice de Desempeño Municipal- IDM

El IDM evalúa la gestión pública de los municipios y la toma de decisiones de política pública y de asignación de recursos con base en los resultados y la problemática local. Tiene cuatro componentes: la eficacia, la eficiencia y finalmente, la gestión administrativa y fiscal, que comprende la capacidad administrativa y financiera de un municipio para materializar los objetivos y metas programados en el plan de desarrollo local. Los niveles de cumplimiento se evalúan según el siguiente rango de cumplimiento:

- * Sobresaliente: > 80
- * Satisfactorio: > 70 y < 80
- * Medio: > 60 y < 70
- * Bajo: > 40 y < 60
- * Crítico: < 40

DEPARTAMENTO	MUNICIPIO	% IDM MUNICIPAL	CALIFICACIÓN
CASANARE	MANI	77,60%	Satisfactorio

Fuente: <https://www.dnp.gov.co/programas/desarrollo-territorial/Estudios-Territoriales/Indicadores-y-Mediciones/Paginas/desempeno-integral.aspx> (2017)

d) Índice de Condiciones de Vida (ICV)

El Índice de Condiciones de Vida es un indicador del estándar de vida que combina variables de acumulación de bienes físicos, medido a través de las características de la vivienda y acceso a los servicios públicos domiciliarios, con otras que miden el capital humano presente y potencial a través de educación del jefe de hogar y de los mayores de 12 años y el acceso de niños y jóvenes a los servicios escolares.

El índice de condiciones de vida en el (los) departamento (s) con jurisdicción en el Área de Interés se relacionan a continuación:

DEPARTAMENTO	ICV	PROMEDIO NACIONAL
CASANARE	78,0%	78,8%

Fuente: Cálculos Programa Nacional de Desarrollo Humano Censo DANE 2005.

e) Producto Interno Bruto - PIB

Es una medida macroeconómica que expresa el valor monetario de la producción de bienes y servicios de demanda final de un país (o una región) durante un período determinado de tiempo (normalmente un año). A continuación se relacionan las participaciones en el Producto Interno Bruto (PIB) nacional, las tasas de crecimiento, y las contribuciones al crecimiento por departamento.

DEPARTAMENTO	PUESTO NACIONAL	PARTICIPACIONES	TASAS DE CRECIMIENTO	CONTRIBUCIONES
CASANARE	11º de 33	2,1	7,4	0,2

Fuente: DANE 2014

f) Índice de Necesidades Básicas Insatisfechas - NBI

Es un método directo para identificar carencias críticas en una población y caracterizar la pobreza. Usualmente utiliza indicadores directamente relacionados con cuatro áreas de necesidades básicas de las personas (vivienda, servicios sanitarios, educación básica e ingreso mínimo), disponibles en los censos de población y vivienda.

DEPARTAMENTO	MUNICIPIO	% NBI
CASANARE	MANI	35,24%

Fuente: Cálculos Programa Nacional de Desarrollo Humano Censo DANE 2005.

g) Índice de Pobreza Multidimensional - IPM

El IPM es una medida de pobreza que tiene la posibilidad de realizar un análisis profundo de múltiples dimensiones de la pobreza diferente al ingreso, para reflejar las privaciones que debe enfrentar un hogar en Colombia, y por ende ideal para el seguimiento de la política pública. El cálculo del IPM para Colombia requirió la definición de variables, ponderaciones de las mismas y la delimitación de un umbral, que determine si un hogar se encuentra en condiciones de pobreza. Dado que el hogar se constituye en la unidad de análisis, si al menos un individuo miembro del hogar se encuentra privado en alguna condición, todos los miembros del hogar lo estarán. La versión colombiana del IPM establece como unidad de análisis el hogar y una equiponderación tanto de las cinco dimensiones como de las variables al interior de éstas. El punto de corte fue establecido con base en las estimaciones con significancia estadística y cuyo coeficiente de variación no superará el 15%.

DEPARTAMENTO/MUNICIPIO	Zona Urbana			Zona Rural		
	Población Urbana muestra cocensal	Población urbana pobre	Incidencia 1 (H) %	Población Rural muestra cocensal 2005	Población rural pobre por IMP	Incidencia2 (H) %
CASANARE	192,406	87,435	45,4	82,905	68,786	82,9
MANI	6,826	4,272	62,6	3,568	3,032	85,0

Fuente: DANE, IPM por municipio y departamento, 2005.

h) Ordenamiento Territorial

1. Tipos de POT:

De acuerdo con la población de cada municipio, la Ley 388 de 1997 definió el tipo de plan que se debe desarrollar:

- Plan de Ordenamiento Territorial (POT): Municipios con más de 100.000 habitantes.
- Plan Básico de Ordenamiento Territorial (PBOT): Municipios entre 30.000 y 100.000 habitantes.
- Esquema Básico de Ordenamiento Territorial (EOT): Municipios con menos de 30.000 habitantes.

2. Vigencia y revisión del Plan de Ordenamiento:

Los planes de ordenamiento territorial deberán definir la vigencia de sus diferentes contenidos y las condiciones que ameritan su revisión.

Contenido estructural (largo plazo) --> tres períodos constitucionales / Contenido urbano y rural (mediano y corto plazo) --> Dos períodos* constitucionales / Contenido urbano y rural (programas de ejecución corto plazo) --> Un período** constitucional.

* Siendo entendido que puede ser mayor si ello se requiere para que coincida con el inicio de un nuevo periodo de la administración.

** Habida cuenta de las excepciones que resulten lógicas en razón de la propia naturaleza de las actuaciones contempladas o de sus propios efectos.

Nota: Cada periodo constitucional está conformado por cuatro (4) años contados a partir del inicio de la administración municipal.

3.Revisión de un POT:

Con base en lo dispuesto en el marco legal y normativo contenido en la Ley 388 de 1997 (modificada en lo pertinente por las leyes 507 de 1999 y 902 de 2004 y reglamentada por el decreto 1077 de 2015) y en la Ley 1537 de 2012; se definen los siguientes casos:

a) Revisión por vencimiento del término de vigencia:

Los contenidos de largo, mediano o corto plazo de los planes se pueden revisar al inicio del periodo constitucional, siempre y cuando haya vencido el término de vigencia de cada uno de ellos.

b) Revisión por razones de excepcional interés público, o de fuerza mayor o caso fortuito:

-Se podrá iniciar en cualquier momento el proceso de revisión del Plan o de alguno de sus contenidos, siempre y cuando se presente alguna de las siguientes circunstancias:

-La declaratoria de desastre o calamidad pública por la ocurrencia súbita de desastres de origen natural o antrópico (Ley 1523 de 2012).
-Los resultados de estudios técnicos detallados sobre amenazas, riesgos y vulnerabilidad que justifiquen la recalificación de áreas de riesgo no mitigable y otras condiciones de restricción diferentes de las originalmente adoptadas en el Plan de Ordenamiento Territorial vigente.

c) Modificación excepcional de normas urbanísticas de carácter estructural o general del POT:

-Que tengan por objeto asegurar la consecución de los objetivos y estrategias territoriales de largo y mediano plazo definidas en los componentes General y Urbano del POT. Podrá emprenderse en cualquier momento, a iniciativa del Alcalde municipal o distrital, siempre y cuando se demuestren y soporten técnicamente los motivos que dan lugar a su modificación.

d) Ajuste del POT para incorporar suelo para VIS y VIP:

-(Ley 1537 de 2012. artículo 47. Transitorio). Se puede adelantar por una sola vez en el periodo de la administración municipal 2012-2015, la incorporación de suelo rural, suburbano y expansión urbana al perímetro urbano que cumpla con las siguientes condiciones:

-Predios que cuenten con conexión o disponibilidad inmediata de servicios públicos domiciliarios (acueducto, alcantarillado y energía eléctrica) y que tengan garantizada su conexión y articulación con los sistemas de movilidad existentes en el municipio o distrito.

-No podrán colindar ni estar ubicados en áreas de conservación y protección ambiental (áreas del SINAP, áreas de reserva forestal, áreas de manejo especial y áreas de especial importancia ecosistémica), ni en áreas que hagan parte del suelo de protección (artículo 35 de la Ley 388 de 1997), ni en otras áreas cuyo desarrollo se haya restringido en virtud de la concertación ambiental del POT vigente.

-Los predios así incorporados al perímetro urbano quedarán sometidos al régimen de desarrollo y construcción prioritaria de que trata el artículo 52 y subsiguientes de la Ley 388 de 1997.

-Para su ejecución se aplicarán las normas del tratamiento urbanístico de desarrollo y no se requerirá de plan parcial ni de otro instrumento de planificación complementaria para su habilitación. En el proyecto de acuerdo se incluirá la clasificación de usos y tratamientos específicos del suelo.

Estado instrumentos de ordenamiento territorial municipios superpuestos con el área de interés

Municipio	Depart.	Tipo de Instrumento (POT, PBOT, EOT)	Formulado/ actualizado (SI/NO) - Fecha	Acto administrativo (No. Acuerdo / Decreto)	De fecha (día/mes/año)	¿En revisión? (SI/NO)	Estado de la revisión (diagnóstico, formulación, concertación ambiental, Concejo)
Maní	Casanare	EOT	No			SI	Concertación ambiental

En el marco del proceso de coordinación y concurrencia establecido por la ANH, se realizaron acercamientos y reuniones con entidades territoriales y demás autoridades y entidades con presencia en el territorio de las áreas de interés de hidrocarburos del Proceso Permanente de Asignación de Áreas - PPAA, con el fin de posibilitar su definición y determinación, dando alcance a la sentencia SU-095 de octubre de 2018. Inicialmente, y de acuerdo al Procedimiento ANH-GSA-PR-04, una vez identificadas y caracterizadas las entidades y autoridades con jurisdicción del área de interés, se remitieron comunicados a las entidades identificadas, presentándoles las áreas del proceso permanente en jurisdicción de cada entidad, con el fin que éstas conocieran y certificaran la información oficial que pueda modificar su alineación o viabilidad. Las entidades consultadas correspondieron a:

ENTIDAD	RADICADO DEL COMUNICADO	FECHA REUNIÓN DE COORDINACIÓN Y CONCURRENCIA
MINISTERIO DE AMBIENTE Y DESARROLLO SOSTENIBLE - DIRECCIÓN DE ASUNTOS MARINOS, COSTERO Y RECURSOS ACUÁTICOS	424358 - 13/08/2019	5/09/2019
MINISTERIO DE AMBIENTE Y DESARROLLO SOSTENIBLE - DIRECCIÓN DE BOSQUES BIODIVERSIDAD Y SERVICIOS ECOSISTÉMICOS	413410 - 10/07/2019	16/07/2019
MINISTERIO DE RELACIONES EXTERIORES - CANCELLERIA	417273 - 26/07/2019	
MINISTERIO DEL INTERIOR - DIRECCIÓN DE CONSULTA PREVIA	412618 - 08/07/2019	9/07/2019
AGENCIA NACIONAL DE TIERRAS - ANT	413658 - 10/07/2019	16/07/2019
AGENCIA NACIONAL DE MINERÍA - ANM	417288 - 23/07/2019	1/08/2019
AUTORIDAD NACIONAL DE ACUICULTURA Y PESCA - AUNAP	417212 - 23/07/2019	23/08/2019
AUTORIDAD NACIONAL DE LICENCIAS AMBIENTALES - ANLA	413661 - 10/07/2019	12/07/2019
DIRECCIÓN GENERAL MARÍTIMA - DIMAR	424361 - 13/08/2016	28/08/2019
INSTITUTO COLOMBIANO DE ANTROPOLOGÍA E HISTORIA - ICAANH	415883 - 18/07/2019	10/09/2019
PARQUES NACIONALES NATURALES DE COLOMBIA - PNN	413959 - 11/07/2019	25/07/2019
UNIDAD DE PLANEACIÓN MINERO ENERGÉTICA - UPME	414798 - 15/07/2019	3/09/2019
AGENCIA DE RENOVACIÓN DEL TERRITORIO - ART	415904 - 18/07/2019	22/07/2019
CORPORACION AUTONOMA REGIONAL DE LA ORINOQUIA - CORPORINOQUIA	413615 - 10/07/2019	15/07/2019
GOBERNACION DE CASANARE	417676 - 24/07/2019	23/08/2019
MUNICIPIO DE MANÍ	418594 - 26/07/2019	15/08/2019

Las entidades identificadas corresponden a las que tienen incidencia en el ordenamiento territorial. En ese orden, en el marco del proceso de coordinación y concurrencia para la asignación de nuevas áreas a ofertar por parte de la ANH, se adelantaron reuniones con las entidades, autoridades y entes locales previamente relacionados, en las que se trataron los siguientes temas de agenda: i) Marco administrativo de la ANH y el sector de hidrocarburos, ii) Alcance de la sentencia SU-095 de 2018, iii) Procedimiento de coordinación y concurrencia, iv) Propuesta de nuevas áreas de hidrocarburos a ofertar, v) Análisis y propuestas de las entidades consultadas y vi) Conclusiones y recomendaciones. Como soportes de este ejercicio se construyó un archivo que contiene las actas, listados de asistencia y archivo fotográfico de cada reunión realizada.

NOTA ACLARATORIA SOBRE LAS FICHAS SOCIO AMBIENTALES

La ANH aclara que la información contenida en este documento está sujeta a variaciones por disposición de las autoridades competentes y que es **responsabilidad de los Operadores** actualizar esta información y dar estricto cumplimiento a las disposiciones que regulan todas las anteriores materias. La información que contiene este documento ha sido actualizada a partir de los sistemas públicos que manejan las entidades competentes.

Fecha de Actualización: 20 de septiembre de 2019

Editado por:	Revisado por:	Aprobado:
NOMBRE: Grupo Interdisciplinario	NOMBRE: Carmen Daniela Sanchez	NOMBRE: María Jimena Yáñez Gélvez
CARGO: VCH	CARGO: Gerente de Planeación E	CARGO: Vicepresidente Contratos de Hidrocarburos E